Acrylic windows cleaning outside and inside

You can find the manual of your product on:
https://documents.dometic.com/



Special Polishing Cloth
9600000130



Acrylic Glass Cleaner
9620017549



Acrylic Glass Polish
9620023764



Acrylic Glass Ceramic Coating
9620023765

EN Only use cleaning agents that are especially approved for acrylic glass. Common (household) window cleaning agents contain alcohol and will damage the acrylic glass.

FR Utilisez uniquement des agents de nettoyage spécialement approuvés pour le verre acrylique. Les produits de nettoyage (domestiques) pour vitres courants contiennent de l'alcool et endommageront la vitre acrylique.

IT Utilizzare solo detergenti approvati appositamente per il vetro acrilico. I comuni detergenti (domestici) per vetri contengono alcol e danneggiano il vetro acrilico.

DE Verwenden Sie nur Reinigungsmittel, die speziell für Acrylglas zugelassen sind. Herkömmliche (haushaltsübliche) Fensterreinigungsmittel enthalten Alkohol und beschädigen das Acrylglas.

ES Utilice únicamente productos de limpieza especialmente aprobados para el vidrio acrílico. Los productos (domésticos) comunes de limpieza de ventanas contienen alcohol y dañarán el vidrio acrílico.

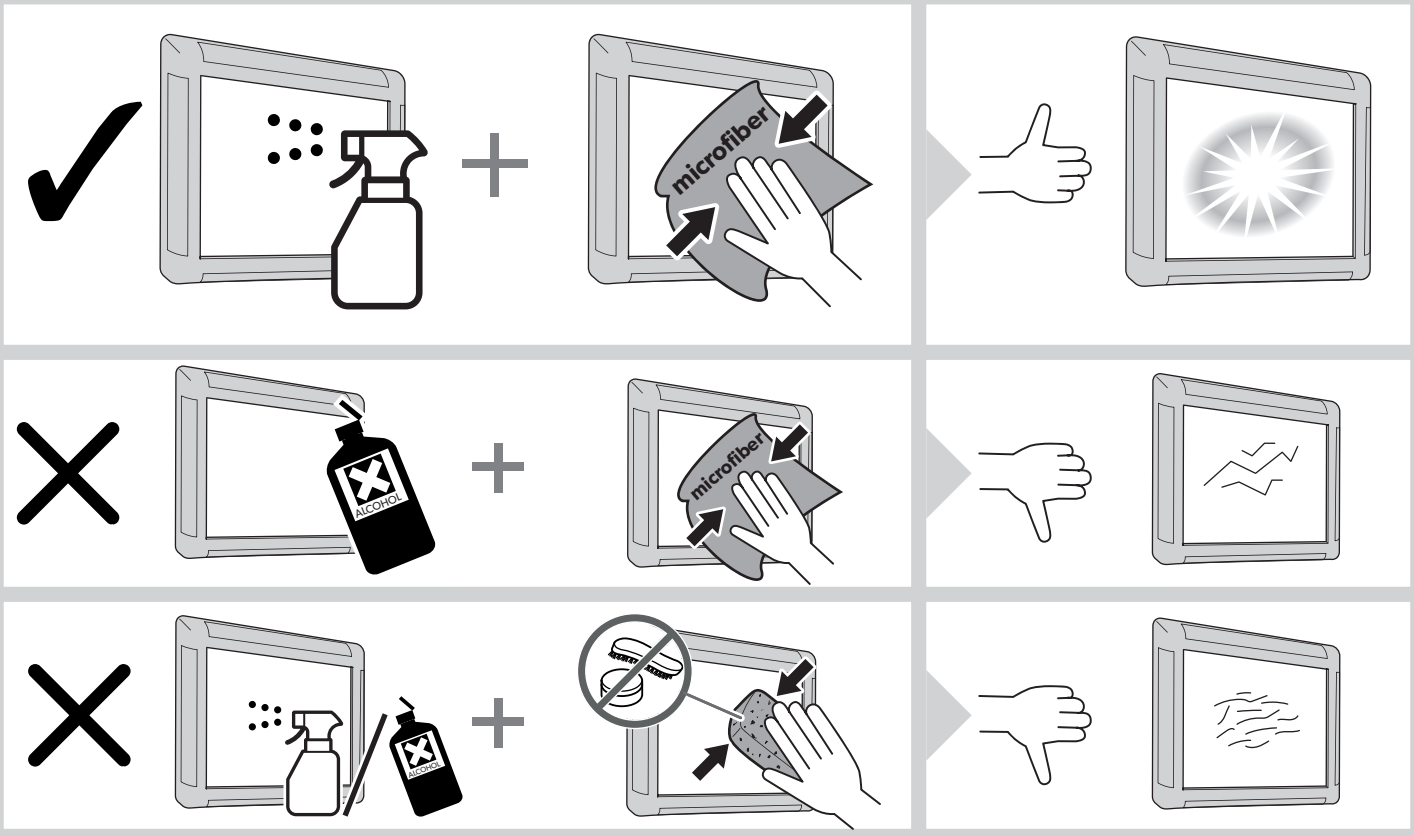

YOUR LOCAL DEALER
dometic.com/dealer

YOUR LOCAL SUPPORT
dometic.com/contact

YOUR LOCAL SALES OFFICE
dometic.com/sales-offices

A complete list of Dometic companies, which comprise the Dometic Group, can be found in the public filings of:
DOMETIC GROUP AB Hemvärnsgatan 15 SE-17154 Solna Sweden

4445103771 MO1164 2025-12-19

Säkerhetsdatablad enligt förordning (EG) nr 1907/2006, bilaga II (senast ändrad genom förordning (EU) 2020/878)

AVSNITT 1: Namnet på ämnet/blandningen och bolaget/företaget

1.1 Produktbeteckning

Acrylic Glass Polish

1.2 Relevanta identifierade användningar av ämnet eller blandningen och användningar som det avråds från

Relevanta identifierade användningar av ämnet eller blandningen:
Underhållsmedel för plast
Polityr

Användningar som det avråds från:
För närvarande finns ingen information om detta.

1.3 Närmare upplysningar om den som tillhandahåller säkerhetsdatabladet

Dometic Germany GmbH
Hollefeldstraße 63
48282 Emsdetten, Germany
Tel. +49 (0) 2572 879-0
kontakt@dometic.de
dometic.com

Den sakkunniga personens e-postadress: info@chemical-check.de, k.schnurbusch@chemical-check.de - använd dessa adresser INTE för att beställa säkerhetsdatablad.

1.4 Telefonnummer för nödsituationer

Informationstjänster vid nödsituationer / officiellt rådgivande organ:

Giftinformationscentralen, 171 76 STOCKHOLM. Ring 112 vid inträffade förgiftningstillbud och begär giftinformation - dygnet runt. Ring 010-456 67 00 i mindre akuta fall - dygnet runt.

Bolagets/Företagets telefonnummer för nödsituationer:
+49 (0) 700 / 24 112 112 (CCWA)
+1 872 5888271 (CCWA)

AVSNITT 2: Farliga egenskaper

2.1 Klassificering av ämnet eller blandningen

Klassificering i enlighet med Förordning (EG) 1272/2008 (CLP)
Blandningen är inte klassificerad som farlig enligt Förordning (EG) 1272/2008 (CLP).

2.2 Märkningsuppgifter

Märkning i enlighet med Förordning (EG) 1272/2008 (CLP)
Utgår

2.3 Andra faror

Blandningen innehåller inga vPvB-ämnen (vPvB = mycket långlivade och mycket bioackumulerande) resp. omfattas inte av bilaga XIII till förordning (EG) 1907/2006 (< 0,1 %).

Blandningen innehåller inga PBT-ämnen (PBT = långlivade, bioackumulerande och toxiska) resp. omfattas inte av bilaga XIII till förordning (EG) 1907/2006 (< 0,1 %).
Blandningen innehåller inget ämne med egenskaper som är skadliga för det endokrina systemet (< 0,1 %).

AVSNITT 3: Sammansättning/information om beståndsdelar

3.1 Ämnen
e.t.

3.2 Blandningar

Kolväten, C15-C20, n-alkaner, isoalkaner, cykloalkaner, <0,03% aromater	
Registreringsnummer (REACH)	---
Index	---
EINECS, ELINCS, NLP, REACH-IT List-No.	934-956-3
CAS	---
% intervall	1-<10
Klassificering i enlighet med Förordning (EG) 1272/2008 (CLP), M-faktorer	Asp. Tox. 1, H304

Kolväten, C12-C15, n-alkaner, isoalkaner, cykloalkaner, <2% aromater	
Registreringsnummer (REACH)	---
Index	---
EINECS, ELINCS, NLP, REACH-IT List-No.	920-107-4
CAS	---
% intervall	1-<10
Klassificering i enlighet med Förordning (EG) 1272/2008 (CLP), M-faktorer	EUH066 Asp. Tox. 1, H304

Kolväten, C13-C16, n-alkaner, isoalkaner, cykloalkaner, <0,03% aromater	
Registreringsnummer (REACH)	---
Index	---
EINECS, ELINCS, NLP, REACH-IT List-No.	934-954-2
CAS	---
% intervall	1-<10
Klassificering i enlighet med Förordning (EG) 1272/2008 (CLP), M-faktorer	Asp. Tox. 1, H304

Vit mineralolja (råolja)	
Registreringsnummer (REACH)	---
Index	---
EINECS, ELINCS, NLP, REACH-IT List-No.	232-455-8
CAS	8042-47-5
% intervall	1-<10
Klassificering i enlighet med Förordning (EG) 1272/2008 (CLP), M-faktorer	Asp. Tox. 1, H304

Vid klassificering och märkning av produkten kan ha tagits hänsyn till föroreningar, testdata eller mer detaljerad information.
Text i H-fraserna samt klassificeringsförkortning (GHS/CLP) se avsnitt 16.
De ämnen som anges i detta avsnitt, anges med sin verkliga och korrekta klassificering!
För ämnen som listas i tabell 3.1 i bilaga VI till förordning (EG) nr 1272/2008 (CLP-förordningen) innebär det att det i den här angivna klassificeringen har tagits hänsyn till alla eventuella anmärkningar som anges där.
Tillägget av de högsta koncentrationerna som anges här kan resultera i en klassificering. Endast när denna klassificering är listad i avsnitt 2 gäller den. I alla andra fall ligger den totala koncentrationen under klassificeringen.

AVSNITT 4: Åtgärder vid första hjälpen

4.1 Beskrivning av åtgärder vid första hjälpen
Personer som ger första hjälpen ska se till att skydda sig själva!
Ge aldrig en avsvimmad person något att dricka!

Inandning
Tillför drabbad person frisk luft och rådfråga läkare beroende på symptomen.

Hudkontakt
Ta genast av förorenade, neddränkta kläder, tvätta noggrant med mycket vatten och tvål, konsultera läkare vid hudirritation (rodnad etc.).

Kontakt med ögonen
Ta av kontaktlinser.
Skölj ordentligt med mycket vatten i flera minuter, uppsök läkare, vid behov.

Förtäring
Skölj munnen grundligt med vatten.
Framkalla inte kräkning, ge mycket vatten att dricka, uppsök genast läkare.

4.2 De viktigaste symptomen och effekterna, både akuta och fördröjda
I tillämpliga fall hittas uppgifter om fördröjda symptom och effekter i avsnitt 11 resp. i samband med exponeringsvägarna som anges i avsnitt 4.1.
I vissa fall kan det förekomma att förgiftningssymtomen inte uppträder förrän efter en längre tid/efter flera timmar.

4.3 Angivande av omedelbar medicinsk behandling och särskild behandling som eventuellt krävs
Symptomatisk behandling.

AVSNITT 5: Brandbekämpningsåtgärder

5.1 Släckmedel
Lämpliga släckmedel
Agera beroende på brandens typ och omfattning.
Spridd vattenstråle/alkoholbeständigt skum/CO2/torrt släckmedel.

Olämpliga släckmedel
Ingen känd

5.2 Särskilda faror som ämnet eller blandningen kan medföra
Vid brand kan följande bildas:
Koloxider
Giftiga gaser

5.3 Råd till brandbekämpningspersonal
Personlig skyddsutrustning: se avsnitt 8.
Undvik inandning av rök vid brand eller explosion.
Andningsskydd som inte är beroende av cirkulationsluften.
Beroende på brandens omfattning
Komplett skydd vid behov.
Kontaminerat släckvatten avfallshanteras enligt myndigheternas föreskrifter.

AVSNITT 6: Åtgärder vid oavsiktliga utsläpp

6.1 Personliga skyddsåtgärder, skyddsutrustning och åtgärder vid nödsituationer
6.1.1 För annan personal än räddningspersonal
Vid spill eller oavsiktligt utsläpp ska den personliga skyddsutrustning som anges i avsnitt 8 användas för att förhindra kontaminering.
Säkerställ tillräcklig ventilation. Avlägsna antändningskällor.
Undvik dammbildning vid produkter i fast form resp. pulverform.
Lämna om möjligt riskzonen. Använd i tillämpliga fall de planer för nödsituationer som finns.
Undvik kontakt med ögon och hud.
Observera, eventuell risk för halka.

6.1.2 För räddningspersonal
Uppgifter om lämplig skyddsutrustning och material finns i avsnitt 8.

6.2 Miljöskyddsåtgärder
Valla in vid stora spill.
Stoppa läckan om det är möjligt utan risk.

Undvik nedtränganden i marken samt i yt- och grundvattnet.
Töm ej i avloppet.
Om produkten har hamnat i avloppet av misstag ska ansvarig myndighet informeras.

6.3 Metoder och material för inneslutning och sanering
Tag upp med vätskebindande material (t.ex. universalbindemedel, sand, kiselgur, sågspån) och avfallshantera enligt avsnitt 13

6.4 Hänvisning till andra avsnitt
Personlig skyddsutrustning: se avsnitt 8. Anvisningar om avfallshantering: se avsnitt 13.

AVSNITT 7: Hantering och lagring

Utöver informationen i detta avsnitt finns det också relevant information i avsnitt 8 och 6.1.

7.1 Skyddsåtgärder för säker hantering

7.1.1 Allmänna rekommendationer
Sörj för god ventilation i lokalen.
Undvik kontakt med ögonen.
Undvik långvarig eller intensiv kontakt med huden.
Det är förbjudet att äta, dricka, röka samt förvara livsmedel i arbetslokalen.
Följ anvisningarna på etiketten och bruksanvisningen.

7.1.2 Information om allmänna hygienåtgärder på arbetsplatsen
Vidta allmänna hygieniska åtgärder vid hantering av kemikalier.
Tvätta händerna före pauserna och vid arbetets slut.
Förvaras åtskilt från livsmedel och djurfoder.
Kassera kontaminerade kläder och skyddsutrustningar innan du går in i en matsal.

7.2 Förhållanden för säker lagring, inklusive eventuell oförenlighet
Förvara produkten i originalförpackningar i låsta utrymmen.
Förvara inte produkten i korridorer och trappuppgångar.
Lagras vid rumstemperatur.
Lagra torrt.

7.3 Specifik slutanvändning
För närvarande finns ingen information om detta.

AVSNITT 8: Begränsning av exponeringen/personligt skydd

8.1 Kontrollparametrar

Kem. beteckning	Kolväten, C12-C15, n-alkaner, isoalkaner, cykloalkaner, <2% aromater	
NGV: 350 mg/m3 (Dekaner och andra högre alifatiska kolväten)	KGV: 500 mg/m3 (Dekaner och andra högre alifatiska kolväten)	---
Övervakningsförfaranden:	- Draeger - Hydrocarbons 0,1%/c (81 03 571) - Draeger - Hydrocarbons 2/a (81 03 581) - Compur - KITA-187 S (551 174)	
BGV: ---		Övrig information: V, 10 (Dekaner och andra högre alifatiska kolväten)

Kem. beteckning	Aluminiumoxid	
NGV: 2 mg/m3 (respirabel fraktion, som Al) / 5 mg/m3 (totaldamm, som Al)	KGV: ---	---
Övervakningsförfaranden:	---	
BGV: ---		Övrig information: ---

Kem. beteckning	Oljedimma	
NGV: 1 mg/m3 (Oljedimma inkl. oljerök)	KGV: 3 mg/m3 (Oljedimma inkl. oljerök)	---
Övervakningsförfaranden:	- Draeger - Oil Mist 1/a (67 33 031)	
BGV: ---		Övrig information: ---

Kolväten, C15-C20, n-alkaner, isoalkaner, cykloalkaner, <0,03% aromater						
Användningsområde	**Exponeringsväg / miljöaspekt**	**Effekter på hälsan**	**Beskrivning**	**Värde**	**Enhet**	**Anmärkning**

Konsument	Människa - oral	Långvariga, systemiska effekter	DNEL	1,25	mg/kg bw/d	
Konsument	Människa - dermal	Långvariga, systemiska effekter	DNEL	1,25	mg/kg bw/d	
Konsument	Människa - inandning	Långvariga, systemiska effekter	DNEL	4,85	mg/m3	
Konsument	Människa - inandning	Kortvariga, systemiska effekter	DNEL	3001,6	mg/m3	
Arbetare / arbetstagare	Människa - inandning	Kortvariga, systemiska effekter	DNEL	5002,67	mg/m3	
Arbetare / arbetstagare	Människa - inandning	Långvariga, systemiska effekter	DNEL	16,4	mg/m3	
Arbetare / arbetstagare	Människa - dermal	Långvariga, systemiska effekter	DNEL	2,91	mg/kg bw/day	

Vit mineralolja (råolja)						
Användningsområde	**Exponeringsväg / miljöaspekt**	**Effekter på hälsan**	**Beskrivning**	**Värde**	**Enhet**	**Anmärkning**
Konsument	Människa - dermal	Långvariga, systemiska effekter	DNEL	93,02	mg/kg bw/day	
Konsument	Människa - inandning	Långvariga, systemiska effekter	DNEL	34,78	mg/m3	
Konsument	Människa - oral	Långvariga, systemiska effekter	DNEL	25	mg/kg bw/day	
Arbetare / arbetstagare	Människa - inandning	Långvariga, lokala effekter	DNEL	160	mg/m3	
Arbetare / arbetstagare	Människa - dermal	Långvariga, lokala effekter	DNEL	220	mg/kg	
Arbetare / arbetstagare	Människa - dermal	Långvariga, systemiska effekter	DNEL	217,05	mg/kg bw/day	
Arbetare / arbetstagare	Människa - inandning	Långvariga, systemiska effekter	DNEL	164,56	mg/m3	

Glycerol						
Användningsområde	**Exponeringsväg / miljöaspekt**	**Effekter på hälsan**	**Beskrivning**	**Värde**	**Enhet**	**Anmärkning**
	Miljö - sötvatten		PNEC	0,885	mg/l	
	Miljö - havsvatten		PNEC	0,088	mg/l	
	Miljö - avloppsreningsanläggning		PNEC	1000	mg/l	
	Miljö - sediment, sötvatten		PNEC	3,3	mg/kg dw	
	Miljö - sediment, havsvatten		PNEC	0,33	mg/kg dw	
	Miljö - mark		PNEC	0,141	mg/kg dw	
	Miljö - vatten, sporadiska (intermittenta) utsläpp		PNEC	8,85	mg/l	
Konsument	Människa - inandning	Långvariga, lokala effekter	DNEL	33	mg/m3	
Konsument	Människa - oral	Långvariga, systemiska effekter	DNEL	229	mg/kg bw/day	
Arbetare / arbetstagare	Människa - inandning	Långvariga, lokala effekter	DNEL	56	mg/m3	

Aluminiumoxid						
Användningsområde	**Exponeringsväg / miljöaspekt**	**Effekter på hälsan**	**Beskrivning**	**Värde**	**Enhet**	**Anmärkning**
	Miljö - avloppsreningsanläggning		PNEC	20	mg/l	

Industri	Människa - inandning	Långvariga	DNEL	3	mg/m3	
Näringsverksamhet	Människa - inandning	Långvariga	DNEL	3	mg/m3	
Konsument	Människa - inandning	Långvariga, systemiska effekter	DNEL	0,75	mg/m3	
Konsument	Människa - oral	Långvariga, systemiska effekter	DNEL	1,32	mg/kg bw/day	
Konsument	Människa - inandning	Långvariga, lokala effekter	DNEL	0,75	mg/m3	
Konsument	Människa - oral	Långvariga	DNEL	6,22	mg/kg bw/day	
Arbetare / arbetstagare	Människa - inandning	Långvariga, lokala effekter	DNEL	3	mg/m3	

(S) - Sverige | NGV = Nivågränsvärde. Hygieniskt gränsvärde för exponering under en arbetsdag, normalt 8 timmar. Nivågränsvärden är bindande och får inte överskridas. (Arbetsmiljöverkets föreskrifter och allmänna råd (AFS 2023:14) om gränsvärden för luftvägsexponering i arbetsmiljön).
(EU) = Direktiv 91/322/EEG, 98/24/EG, 2000/39/EG, 2004/37/EG, 2006/15/EG, 2009/161/EU, 2017/164/EU eller 2019/1831/EU:
(8) = Inhalerbar fraktion (2004/37/EG, 2017/164/EU). (9) = Respirabel fraktion (2004/37/EG, 2017/164/EU). (11) = Inhalerbar fraktion (2004/37/EG). (12) = Inhalerbar fraktion. Respirabel fraktion i de medlemsstater som på dagen för detta direktivs ikraftträdande genomför ett system med biologisk övervakning med ett biologiskt gränsvärde på högst 0,002 mg Cd/g kreatinin i urin (2004/37/EG). |
| KGV = Korttidsgränsvärde. Hygieniskt gränsvärde för exponering under en referensperiod av 15 minuter. Korttidsgränsvärden kan vara bindande eller vägledande. Bindande korttidsgränsvärden får inte överskridas. (Arbetsmiljöverkets föreskrifter och allmänna råd (AFS 2023:14) om gränsvärden för luftvägsexponering i arbetsmiljön).
(EU) = Direktiv 91/322/EEG, 98/24/EG, 2000/39/EG, 2004/37/EG, 2006/15/EG, 2009/161/EU, 2017/164/EU eller 2019/1831/EU:
(8) = Inhalerbar fraktion (2017/164/EU, 2017/2398/EU). (9) = Respirabel fraktion (2017/164/EU, 2017/2398/EU). (10) = Korttidsgränsvärde för en referensperiod på 1 minut (2017/164/EU). |
| BGV = Biologiskt gränsvärde.
(EU) = Direktiv 98/24/EG eller 2004/37/EG eller SCOEL (Biologiskt gränsvärde - BGV, rekommendation från den vetenskapliga kommittén för gränsvärden för yrkesexponering (SCOEL)). |
| Övrig information (Nivågränsvärde (NGV) - Arbetsmiljöverkets föreskrifter och allmänna råd (AFS 2023:14) om gränsvärden för luftvägsexponering i arbetsmiljön): B = Exponering för vissa kemiska ämnen nära befintligt yrkeshygieniskt gränsvärde och samtidig exponering för buller nära insatsvärdet 80 dB kan orsaka hörselskada. C = Ämnet är cancerframkallande. H = Ämnet kan lätt upptas genom huden. M = Medicinsk kontroll krävs för hantering av ämnet. Se vidare föreskrifterna om medicinska kontroller i arbetslivet. R = Ämnet är reproduktionsstörande. SH = Sensibiliserande ämnen som kan ge allergi eller annan överkänslighet i huden. SL = Sensibiliserande ämnen som kan ge allergi eller annan överkänslighet i övre och nedre luftvägarna. V = Vägledande korttidsgränsvärde. 1 - 40 se Noter till gränsvärdeslistan.
(EU) = Direktiv 91/322/EEG, 98/24/EG, 2000/39/EG, 2004/37/EG, 2006/15/EG, 2009/161/EU, 2017/164/EU, 2019/1831/EU eller 2024/869/EU:
(13) = Ämnet kan orsaka hud- och luftvägssensibilisering (2004/37/EG), (14) = Ämnet kan orsaka hudsensibilisering (2004/37/EG), (15) = Väsentligt bidrag till totalt upptag är möjligt genom hudexponering. |

8.2 Begränsning av exponeringen

8.2.1 Lämpliga tekniska kontrollåtgärder

Sörj för god ventilation. Det kan åstadkommas genom lokalt utsug eller allmän frånluft.
Bär ett lämpligt andningsskydd, om detta inte räcker för att få ner koncentrationen under NGV eller AGW-värdena.
Gäller endast, om explosionsgränsvärden är uppförda här.
Lämpliga bedömningsmetoder för att kontrollera de vidtagna skyddsåtgärdernas effektivitet omfattar mättekniska och icke-mättekniska bestämningsmetoder.
Sådana beskrivs t.ex. i EN 14042.
EN 14042 "Arbetsplatsluft. Vägledning vid val av metod för bestämning av exponering för kemiska och biologiska ämnen".

8.2.2 Individuella skyddsåtgärder, t.ex. personlig skyddsutrustning

Vidta allmänna hygieniska åtgärder vid hantering av kemikalier.
Tvätta händerna före pauserna och vid arbetets slut.
Förvaras åtskilt från livsmedel och djurfoder.
Kassera kontaminerade kläder och skyddsutrustningar innan du går in i en matsal.

Ögonskydd/ansiktsskydd:
Skyddsglasögon, tättslutande med sidoskydd (EN ISO 16321-1).

Hudskydd - Handskydd:
Kemikaliebeständiga skyddshandskar (EN ISO 374).
Eventuellt
Skyddshandskar av Neoprene® / av polykloropren (EN ISO 374).
Skyddshandskar av nitril (EN ISO 374).
Minimiskikttjocklek i mm:
0,5
Permeationstid (genomträngningstid) i minuter:
480
Handskyddskräm rekommenderas.
De förmedlade genombrottstiderna enligt EN 16523-1 genomfördes inte i praktiken.
En maximal bärtid rekommenderas som motsvarar 50% av genombrottstiden.

Hudskydd - Annat skydd:
Arbetarskyddsklädsel (t ex säkerhetsskor EN ISO 20345, arbetskyddsklädsel med lång ärm).

Andningsskydd:
Vid överskridande av arbetsplatsens gränsvärde.
Filter A P2 (EN 14387), kännetecknande färg brun, vit
Följ föreskriven användningstid för andningsskydd.

Termisk fara:
Ej tillämpligt

Tilläggsinformation för handskydd - Inga tester har utförts.
Urvalet av blandningar gjordes efter bästa förmåga och med hjälp av information om substanserna.
Avseende ämnena har urvalet gjorts utgående från handsktillverkarnans uppgifter.
Det slutliga valet av handskmaterial måste ske med hänsyn till utnötningstid, permeationskvot och degradering.
Valet av en väl anpassad handske är inte bara beroende av materialet, utan också av andra kvalitetskännetecken och varierar från tillverkare till tillverkare.
Vad gäller blandningar går det inte att på förhand beräkna hur beständiga handskmaterialen är. De måste därför kontrolleras före användning.
Information om den exakta utnötningstiden för handskmaterialet kan inhämtas hos tillverkaren för skyddshandskar.

8.2.3 Begränsning av miljöexponeringen
För närvarande finns ingen information om detta.

AVSNITT 9: Fysikaliska och kemiska egenskaper

9.1 Information om grundläggande fysikaliska och kemiska egenskaper

Fysikaliskt tillstånd:	Flytande 20°C
Färg:	Vit
Lukt:	Lösningsmedel
Smältpunkt/fryspunkt:	Det finns ingen information om denna parameter.
Kokpunkt eller initial kokpunkt och kokpunktsintervall:	Det finns ingen information om denna parameter.
Brandfarlighet:	Det finns ingen information om denna parameter.
Nedre explosionsgräns:	Det finns ingen information om denna parameter.
Övre explosionsgräns:	Det finns ingen information om denna parameter.
Flampunkt:	Det finns ingen information om denna parameter.
Självantändningstemperatur:	Det finns ingen information om denna parameter.
Sönderdelningstemperatur:	Det finns ingen information om denna parameter.
pH-värde:	9,5 (20°C)
Kinematisk viskositet:	>20,5 mm2/s (40°C)
Kinematisk viskositet:	>20,5 mm2/s (40°C)
Löslighet:	Det finns ingen information om denna parameter.
Fördelningskoefficient n-oktanol/vatten (loggvärde):	Gäller inte för blandningar.
Ångtryck:	Det finns ingen information om denna parameter.
Densitet och/eller relativ densitet:	1,14 g/cm3 (20°C)
Relativ ångdensitet:	Det finns ingen information om denna parameter.
Partikelegenskaper:	Gäller inte för vätskor.

9.2 Annan information

För närvarande finns ingen information om detta.

AVSNITT 10: Stabilitet och reaktivitet

10.1 Reaktivitet
Produkten har inte kontrollerats.
10.2 Kemisk stabilitet
Stabil vid korrekt lagring och hantering.
10.3 Risken för farliga reaktioner
Inga farliga reaktioner är kända.
10.4 Förhållanden som ska undvikas
Se även avsnitt 7.
Ingen känd
10.5 Oförenliga material
Se även avsnitt 7.
Undvik kontakt med starkt oxiderande ämnen.
10.6 Farliga sönderdelningsprodukter
Se även avsnitt 5.2.
Ingen nedbrytning vid avsedd användning.

AVSNITT 11: Toxikologisk information

11.1. Information om faroklasser enligt förordning (EG) nr 1272/2008
För eventuell ytterligare information om hälsoeffekter se avsnitt 2.1 (klassificering).

Acrylic Glass Polish						
Toxicitet / effekt	**Resultat**	**Värde**	**Enhet**	**Organism**	**Kontrollmetod**	**Anmärkning**
Akut toxicitet, oralt:						u.s.
Akut toxicitet, dermalt:						u.s.
Akut toxicitet, genom inandning:						u.s.
Frätande/irriterande på huden:						u.s.
Allvarlig ögonskada/ögonirritation:						u.s.
Luftvägs-/hudsensibilisering:						u.s.
Mutagenitet i könsceller:						u.s.
Cancerogenitet:						u.s.
Reproduktionstoxicitet:						u.s.
Specifik organtoxicitet - enstaka exponering (STOT-SE):						u.s.
Specifik organtoxicitet - upprepad exponering (STOT-RE):						u.s.
Fara vid aspiration:						u.s.
Symptom:						u.s.

Kolväten, C15-C20, n-alkaner, isoalkaner, cykloalkaner, <0,03% aromater						
Toxicitet / effekt	**Resultat**	**Värde**	**Enhet**	**Organism**	**Kontrollmetod**	**Anmärkning**
Akut toxicitet, oralt:	LD50	>5000	mg/kg	Råtta	OECD 401 (Acute Oral Toxicity)	
Akut toxicitet, dermalt:	LD50	>3160	mg/kg	Kanin	OECD 402 (Acute Dermal Toxicity)	24h
Akut toxicitet, genom inandning:	LC50	>5266	mg/m3/4 h	Råtta	OECD 403 (Acute Inhalation Toxicity)	Aerosol
Frätande/irriterande på huden:					OECD 404 (Acute Dermal Irritation/Corrosion)	Inte irriterande

Allvarlig ögonskada/ögonirritation:					OECD 405 (Acute Eye Irritation/Corrosion)	Inte irriterande
Mutagenitet i könsceller:						Negativ
Reproduktionstoxicitet:						Negativ
Fara vid aspiration:						Ja
Symptom:						kräkning, hudaffektioner

Kolväten, C12-C15, n-alkaner, isoalkaner, cykloalkaner, <2% aromater

Toxicitet / effekt	Resultat	Värde	Enhet	Organism	Kontrollmetod	Anmärkning
Akut toxicitet, oralt:	LD50	>5000	mg/kg	Råtta	OECD 401 (Acute Oral Toxicity)	
Akut toxicitet, dermalt:	LD50	>5000	mg/kg	Kanin	OECD 402 (Acute Dermal Toxicity)	
Akut toxicitet, genom inandning:	LC50	4951	mg/m3/4 h	Råtta	OECD 403 (Acute Inhalation Toxicity)	
Frätande/irriterande på huden:				Kanin	OECD 404 (Acute Dermal Irritation/Corrosion)	Inte irriterande, Analogislut, Upprepad kontakt kan ge torr hud eller hudsprickor.
Allvarlig ögonskada/ögonirritation:				Kanin	OECD 405 (Acute Eye Irritation/Corrosion)	Inte irriterande
Luftvägs-/hudsensibilisering:				Marsvin	OECD 406 (Skin Sensitisation)	Inte allergiframkallande (Analogislut)
Mutagenitet i könsceller:				Salmonella typhimurium	OECD 471 (Bacterial Reverse Mutation Test)	Negativ, Analogislut
Mutagenitet i könsceller:				Mus	OECD 474 (Mammalian Erythrocyte Micronucleus Test)	Negativ
Cancerogenitet:				Råtta	OECD 453 (Combined Chronic Toxicity/Carcinogenicity Studies)	Negativ, Analogislut
Reproduktionstoxicitet:					OECD 414 (Prenatal Developmental Toxicity Study)	Negativ, Analogislut
Specifik organtoxicitet - enstaka exponering (STOT-SE):						Negativ
Specifik organtoxicitet - upprepad exponering (STOT-RE), oralt:	NOAEL	>=3000	mg/kg/d	Råtta	OECD 408 (Repeated Dose 90-Day Oral Toxicity Study in Rodents)	Negativ, Analogislut
Fara vid aspiration:						Ja
Symptom:						huvudvärk, svindel

Kolväten, C13-C16, n-alkaner, isoalkaner, cykloalkaner, <0,03% aromater

Toxicitet / effekt	Resultat	Värde	Enhet	Organism	Kontrollmetod	Anmärkning
Akut toxicitet, oralt:	LD50	>5000	mg/kg	Råtta	OECD 401 (Acute Oral Toxicity)	
Akut toxicitet, dermalt:	LD50	>3160	mg/kg	Kanin	OECD 402 (Acute Dermal Toxicity)	
Akut toxicitet, genom inandning:	LC50	>5266	mg/m3/4 h	Råtta	OECD 403 (Acute Inhalation Toxicity)	Aerosol

Frätande/irriterande på huden:				Kanin	OECD 404 (Acute Dermal Irritation/Corrosion)	Inte irriterande
Allvarlig ögonskada/ögonirritation:				Kanin	OECD 405 (Acute Eye Irritation/Corrosion)	Inte irriterande
Luftvägs-/hudsensibilisering:				Marsvin	OECD 406 (Skin Sensitisation)	Nej (hudkontakt)
Mutagenitet i könsceller:					OECD 476 (In Vitro Mammalian Cell Gene Mutation Test)	Negativ
Mutagenitet i könsceller:				Salmonella typhimurium	OECD 471 (Bacterial Reverse Mutation Test)	Negativ
Mutagenitet i könsceller:				Mus	OECD 474 (Mammalian Erythrocyte Micronucleus Test)	Negativ
Specifik organtoxicitet - upprepad exponering (STOT-RE), oralt:	NOAEL	>5000	mg/kg bw/d	Råtta	OECD 408 (Repeated Dose 90-Day Oral Toxicity Study in Rodents)	Analogislut
Fara vid aspiration:						Ja

Vit mineralolja (råolja)

Toxicitet / effekt	Resultat	Värde	Enhet	Organism	Kontrollmetod	Anmärkning
Akut toxicitet, oralt:	LD50	>5000	mg/kg	Råtta	OECD 401 (Acute Oral Toxicity)	
Akut toxicitet, dermalt:	LD50	>2000	mg/kg	Kanin	OECD 402 (Acute Dermal Toxicity)	
Akut toxicitet, genom inandning:	LC50	>5	mg/l/4h	Råtta	OECD 403 (Acute Inhalation Toxicity)	Dimma
Frätande/irriterande på huden:				Kanin	OECD 404 (Acute Dermal Irritation/Corrosion)	Inte irriterande
Allvarlig ögonskada/ögonirritation:				Kanin	OECD 405 (Acute Eye Irritation/Corrosion)	Inte irriterande
Luftvägs-/hudsensibilisering:				Marsvin	OECD 406 (Skin Sensitisation)	Nej (hudkontakt)
Mutagenitet i könsceller:				Salmonella typhimurium	OECD 471 (Bacterial Reverse Mutation Test)	Negativ
Cancerogenitet:	NOAEL	>1200	mg/kg	Råtta	OECD 453 (Combined Chronic Toxicity/Carcinogenicity Studies)	Negativ
Reproduktionstoxicitet:					OECD 415 (One-Generation Reproduction Toxicity Study)	Negativ
Reproduktionstoxicitet:	NOAEL	>=1000	mg/kg bw/d	Råtta	OECD 421 (Reproduction/Developmental Toxicity Screening Test)	Negativ
Specifik organtoxicitet - upprepad exponering (STOT-RE):	NOAEL	>1200	mg/kg	Råtta	OECD 453 (Combined Chronic Toxicity/Carcinogenicity Studies)	
Specifik organtoxicitet - upprepad exponering (STOT-RE):	NOAEL	>1200	mg/kg		OECD 452 (Chronic Toxicity Studies)	

Specifik organtoxicitet - upprepad exponering (STOT-RE), dermalt:	NOAEL	1000	mg/kg	Kanin	OECD 410 (Repeated Dose Dermal Toxicity - 90-Day)	
Specifik organtoxicitet - upprepad exponering (STOT-RE), dermalt:	NOAEL	>2000	mg/kg	Råtta	OECD 411 (Subchronic Dermal Toxicity - 90-day Study)	
Fara vid aspiration:						Asp. Tox. 1
Symptom:						illamående och kräkningar

Aluminiumoxid						
Toxicitet / effekt	**Resultat**	**Värde**	**Enhet**	**Organism**	**Kontrollmetod**	**Anmärkning**
Akut toxicitet, oralt:	NOAEL	30	mg/kg	Råtta		Analogislut
Akut toxicitet, oralt:	LD50	>10000	mg/kg	Råtta	OECD 401 (Acute Oral Toxicity)	
Akut toxicitet, genom inandning:	NOAEC	70	mg/m3	Råtta		subchronic
Akut toxicitet, genom inandning:	LC50	7,6	mg/l/4h	Råtta		Aerosol, Maximalt uppnåbar koncentration.
Frätande/irriterande på huden:				Kanin	OECD 404 (Acute Dermal Irritation/Corrosion)	Inte irriterande
Allvarlig ögonskada/ögonirritation:				Kanin	OECD 405 (Acute Eye Irritation/Corrosion)	Inte irriterande
Luftvägs-/hudsensibilisering:				Marsvin	OECD 406 (Skin Sensitisation)	Inte allergiframkallande
Luftvägs-/hudsensibilisering:				Människa		Nej (inandning), Erfarenheter på människor.
Mutagenitet i könsceller:					OECD 474 (Mammalian Erythrocyte Micronucleus Test)	Negativ, Analogislut
Mutagenitet i könsceller:					OECD 476 (In Vitro Mammalian Cell Gene Mutation Test)	Negativ, Analogislut
Mutagenitet i könsceller:					OECD 471 (Bacterial Reverse Mutation Test)	Negativ, Analogislut
Specifik organtoxicitet - upprepad exponering (STOT-RE), genom inandning:	LOAEL	70	mg/m3	Råtta		Lungskador
Symptom:						förstoppning, mag-tarm-besvär, andningssvårigheter

11.2. Information om andra faror

Acrylic Glass Polish						
Toxicitet / effekt	**Resultat**	**Värde**	**Enhet**	**Organism**	**Kontrollmetod**	**Anmärkning**
Hormonstörande egenskaper:						Gäller inte för blandningar.

Annan information:						Det finns inga andra relevanta uppgifter om skadliga effekter på hälsan.

AVSNITT 12: Ekologisk information

För eventuell ytterligare information om miljöeffekter se avsnitt 2.1 (klassificering).

Acrylic Glass Polish

Toxicitet / effekt	Resultat	Tid	Värde	Enhet	Organism	Kontrollmetod	Anmärkning
12.1. Toxicitet för fisk:							u.s.
12.1. Toxicitet för Daphnia:							u.s.
12.1. Toxicitet för alger:							u.s.
12.2. Persistens och nedbrytbarhet:							u.s.
12.3. Bioackumuleringsförmåga:							u.s.
12.4. Rörlighet i jord							u.s.
12.5. Resultat av PBT- och vPvB-bedömningen:							u.s.
12.6. Hormonstörande egenskaper:							Gäller inte för blandningar.
12.7. Andra skadliga effekter:							Det finns inga uppgifter om andra skadliga effekter på miljön.
Annan information:							DOC-elimineringsgrad (organiska komplexbildare) >= 80%/28d: e.t.
Annan information:	AOX			%			Innehåller inget AOX enligt receptet.

Kolväten, C15-C20, n-alkaner, isoalkaner, cykloalkaner, <0,03% aromater

Toxicitet / effekt	Resultat	Tid	Värde	Enhet	Organism	Kontrollmetod	Anmärkning
12.1. Toxicitet för fisk:	LL50	96h	>1028	mg/l	Scophthalmus maximus	OECD 203 (Fish, Acute Toxicity Test)	
12.1. Toxicitet för Daphnia:	LL50	48h	>3193	mg/l	Acartia tonsa	ISO 14669	
12.1. Toxicitet för alger:	ErL50	72h	>10000	mg/l	Skeletonema costatum	ISO 10253	
12.2. Persistens och nedbrytbarhet:		28d	74	%		OECD 306 (Biodegradability in Seawater)	Biologiskt lättnedbrytbart
12.3. Bioackumuleringsförmåga:							Ja
12.4. Rörlighet i jord							Ej att förvänta

12.5. Resultat av PBT- och vPvB-bedömningen:							Inget PBT-ämne, Inget vPvB-ämne

Kolväten, C12-C15, n-alkaner, isoalkaner, cykloalkaner, <2% aromater							
Toxicitet / effekt	**Resultat**	**Tid**	**Värde**	**Enhet**	**Organism**	**Kontrollmetod**	**Anmärkning**
12.1. Toxicitet för fisk:	LC50	96h	1000	mg/l	Oncorhynchus mykiss	OECD 203 (Fish, Acute Toxicity Test)	Analogislut
12.1. Toxicitet för fisk:	NOEC/NOEL	28d	>1000	mg/l	Oncorhynchus mykiss		
12.1. Toxicitet för Daphnia:	NOEC/NOEL	21d	>1000	mg/l	Daphnia magna	QSAR	
12.1. Toxicitet för Daphnia:	EC50	48h	1000	mg/l	Daphnia magna	OECD 202 (Daphnia sp. Acute Immobilisation Test)	Analogislut
12.1. Toxicitet för alger:	EC50	72h	1000	mg/l	Pseudokirchneriella subcapitata	OECD 201 (Alga, Growth Inhibition Test)	Analogislut
12.1. Toxicitet för alger:	NOELR	72h	1000	mg/l	Raphidocelis subcapitata		Analogislut
12.2. Persistens och nedbrytbarhet:		28d	67,6	%	activated sludge	OECD 301 F (Ready Biodegradability - Manometric Respirometry Test)	Biologiskt lättnedbrytbart, Analogislut
12.5. Resultat av PBT- och vPvB-bedömningen:							Inget PBT-ämne, Inget vPvB-ämne
Löslighet i vatten:							Olösligt

Kolväten, C13-C16, n-alkaner, isoalkaner, cykloalkaner, <0,03% aromater							
Toxicitet / effekt	**Resultat**	**Tid**	**Värde**	**Enhet**	**Organism**	**Kontrollmetod**	**Anmärkning**
12.1. Toxicitet för fisk:	LC50	96h	>1028	mg/l	Scophthalmus maximus	OECD 203 (Fish, Acute Toxicity Test)	
12.1. Toxicitet för fisk:	NOELR	28d	>1000	mg/l	Oncorhynchus mykiss	QSAR	
12.1. Toxicitet för Daphnia:	LC50	48h	>3193	mg/l	Acartia tonsa	ISO 14669	
12.1. Toxicitet för Daphnia:	NOELR	21d	>1000	mg/l	Daphnia magna	QSAR	
12.1. Toxicitet för alger:	ErL50	72h	>10000	mg/l	Skeletonema costatum	ISO 10253	
12.2. Persistens och nedbrytbarhet:		28d	74	%		OECD 306 (Biodegradability in Seawater)	Biologiskt lättnedbrytbart
12.5. Resultat av PBT- och vPvB-bedömningen:							Inget PBT-ämne, Inget vPvB-ämne
Löslighet i vatten:							Olösligt

Vit mineralolja (råolja)							
Toxicitet / effekt	**Resultat**	**Tid**	**Värde**	**Enhet**	**Organism**	**Kontrollmetod**	**Anmärkning**
12.1. Toxicitet för fisk:	LC50	96h	>1000	mg/l	Leuciscus idus	OECD 203 (Fish, Acute Toxicity Test)	

12.1. Toxicitet för fisk:	NOEC/NOEL	96h	>1000	mg/l	Oncorhynchus mykiss	OECD 203 (Fish, Acute Toxicity Test)	
12.1. Toxicitet för Daphnia:	EL50	48h	>100	mg/l	Daphnia magna	OECD 202 (Daphnia sp. Acute Immobilisation Test)	
12.1. Toxicitet för Daphnia:	LC50	48h	>100	mg/l	Daphnia magna	OECD 202 (Daphnia sp. Acute Immobilisation Test)	
12.1. Toxicitet för Daphnia:	EL50	21d	>1000	mg/l	Daphnia magna		
12.1. Toxicitet för alger:	EL50	48h	>1000	mg/l	Pseudokirchneriella subcapitata	OECD 201 (Alga, Growth Inhibition Test)	
12.2. Persistens och nedbrytbarhet:		28d	>60	%		OECD 301 F (Ready Biodegradability - Manometric Respirometry Test)	Biologiskt lättnedbrytbart, Inherent
12.5. Resultat av PBT- och vPvB-bedömningen:							Inget PBT-ämne, Inget vPvB-ämne
12.6. Hormonstörande egenskaper:							Negativ
12.7. Andra skadliga effekter:							Produkten flyter på vattenytan.
Toxicitet för bakterier:	LC50		>1000	mg/l	activated sludge		
Toxicitet för bakterier:	NOELR		>100	mg/l	Pseudomonas subspicata		

Aluminiumoxid							
Toxicitet / effekt	**Resultat**	**Tid**	**Värde**	**Enhet**	**Organism**	**Kontrollmetod**	**Anmärkning**
12.1. Toxicitet för fisk:	LC50	96h	218,6	mg/l	Pimephales promelas		
12.1. Toxicitet för fisk:	NOEC/NOEL	96h	>80	µg/l	Salmo trutta-fario	OECD 203 (Fish, Acute Toxicity Test)	
12.1. Toxicitet för Daphnia:	NOEC/NOEL	48h	>0,135	mg/l	Daphnia magna	OECD 202 (Daphnia sp. Acute Immobilisation Test)	
12.1. Toxicitet för Daphnia:	EC50		>100	mg/l	Daphnia magna		
12.1. Toxicitet för alger:	EC50		>100	mg/l	Selenastrum capricornutum		
12.1. Toxicitet för alger:	NOEC/NOEL	72h	>=0,052	mg/l	Selenastrum capricornutum	OECD 201 (Alga, Growth Inhibition Test)	
12.2. Persistens och nedbrytbarhet:							Oorganiska produkter kan inte tas bort ur vattnet med biologiska reningsmetoder.

12.3. Bioackumuleringsförmåga:							Gäller ej för oorganiska substanser.
12.4. Rörlighet i jord							Gäller ej för oorganiska substanser.
12.5. Resultat av PBT- och vPvB-bedömningen:							Inget PBT-ämne, Inget vPvB-ämne
Toxicitet för bakterier:	EC10	3h	>200	mg/l	activated sludge	OECD 209 (Activated Sludge, Respiration Inhibition Test (Carbon and Ammonium Oxidation))	

AVSNITT 13: Avfallshantering

13.1 Avfallsbehandlingsmetoder
För ämnet / blandningen / restmängderna
Avfallskod för EG:
De nämnda avfallsnycklarna är rekommendationer på grundval av den här produktens tänkta användningsområde.
På grund av det speciella användningsområdet och användarens tillvägagångssätt vid omhändertagandet kan eventuellt även andra avfallsnycklar tilldelas. (2014/955/EU)
12 01 15 Annat slam från bearbetningsprocesser än det som anges i 12 01 14
Råd och anvisningar:
Man ska avråda från avledning av avloppsvatten.
Observera för landet gällande miljöförskrifter.
Till exempel lämplig förbränningsanläggning.
Kan till exempel lämnas till lämplig sopstation.
Förorenade förpackningar
Observera i landet gällande miljöföreskrifter.
Töm behållaren helt och hållet.
Förpackningar som inte är kontaminerade kan återanvändas.
Ta hand om förpackningar som inte går att rengöra på samma sätt som innehållet.

AVSNITT 14: Transportinformation

Allmänt
Väg- / järnvägstransport (ADR/RID)
14.1. UN-nummer eller id-nummer: Ej tillämpligt
14.2. Officiell transportbenämning:
Ej tillämpligt
14.3. Faroklass för transport: Ej tillämpligt
14.4. Förpackningsgrupp: Ej tillämpligt
14.5. Miljöfaror: Ej tillämpligt
Tunnel restriction code: Ej tillämpligt
Klassificeringskod: Ej tillämpligt
LQ: Ej tillämpligt
Transportkategori: Ej tillämpligt
Sjötransport (IMDG-kod)
14.1. UN-nummer eller id-nummer: Ej tillämpligt
14.2. Officiell transportbenämning:
Ej tillämpligt
14.3. Faroklass för transport: Ej tillämpligt
14.4. Förpackningsgrupp: Ej tillämpligt

14.5. Miljöfaror:	Ej tillämpligt
Vattenförorenande ämne (Marine Pollutant):	Ej tillämpligt
EmS:	Ej tillämpligt

Flygtransport (IATA)

14.1. UN-nummer eller id-nummer:	Ej tillämpligt

14.2. Officiell transportbenämning:
Ej tillämpligt

14.3. Faroklass för transport:	Ej tillämpligt
14.4. Förpackningsgrupp:	Ej tillämpligt
14.5. Miljöfaror:	Ej tillämpligt

14.6. Särskilda skyddsåtgärder
Om inget annat anges ska allmänna åtgärder för att genomföra en säker transport beaktas.

14.7. Bulktransport till sjöss enligt IMO:s instrument
Inget farligt gods enligt ovanstående förordning.

AVSNITT 15: Gällande föreskrifter

15.1 Föreskrifter/lagstiftning om ämnet eller blandningen när det gäller säkerhet, hälsa och miljö

Observera begränsningar:
Vidta allmänna hygieniska åtgärder vid hantering av kemikalier.

Direktiv 2010/75/EU (VOC): < 0,1 %

FÖRORDNING (EG) nr 648/2004
15 % och däröver, men mindre än 30 %
alifatiska kolväten

PHENOXYETHANOL
SODIUM PYRITHIONE

Nationella bestämmelser/förordningen om säkerhet och hälsa i industrin ska tillämpas.

15.2 Kemikaliesäkerhetsbedömning
För blandningar avses ingen kemikaliesäkerhetsbedömning.

AVSNITT 16: Annan information

Bearbetade avsnitt: 8

Klassificering och förfaranden som används för härledning av blandningens klassificering enligt förordning (EG) 1272/2008 (CLP):
Utgår

Nedanstående fraser utgör produktens och innehållsämnenas fullständiga H-fraser samt koder för faroklass och kategori (GHS/CLP).
H304 Kan vara dödligt vid förtäring om det kommer ner i luftvägarna.
EUH066 Upprepad kontakt kan ge torr hud eller hudsprickor.

Asp. Tox. — Fara vid aspiration

Hänvisningar till viktig litteratur och datakällor:
Förordning (EG) nr 1907/2006 (REACH) och förordning (EG) nr 1272/2008 (CLP) i senaste gällande version.
Vägledning om sammanställning av säkerhetsdatablad i gällande version (ECHA).
Vägledning om märkning och förpackning enligt förordning (EG) nr 1272/2008 (CLP) i gällande version (ECHA).
Säkerhetsdatablad för innehållsämnena.
ECHA-webbplats - Information om kemikalier.
Ämnesdatabasen GESTIS (Tyskland).
Databasen "Rigoletto" på den tyska miljövårdsmyndighetens informationssida om ämnen som är farliga för vattnet (Tyskland).

Direktiv om yrkeshygieniska gränsvärden 91/322/EEG, 2000/39/EG, 2006/15/EG, 2009/161/EU, (EU) 2017/164 och (EU) 2019/1831 i senaste gällande version.
Respektive länders nationella listor med yrkeshygieniska gränsvärden i senaste gällande version.
Föreskrifter om transport av farligt gods på väg, på järnväg, till sjöss och i luften (ADR, RID, IMDG, IATA) i senaste gällande version.

Förkortningar och akronymer som eventuellt används i det här dokumentet:

ADR Accord européen relatif au transport international des marchandises Dangereuses par Route
allm. allmänna
Anm. Anmärkning
AOX Adsorberbara organiska halogenföreningar
ASTM ASTM International (American Society for Testing and Materials)
ATE Acute Toxicity Estimate (= Uppskattning av akut toxicitet)
BAM Bundesanstalt für Materialforschung und -prüfung (Tyskland)
BAuA Bundesanstalt für Arbeitsschutz und Arbeitsmedizin (= federalt organ för hälsa och säkerhet i arbetet, Tyskland)
BSEF The International Bromine Council
bw body weight (= kroppsvikt)
ca. cirka
CAS Chemical Abstracts Service
CLP Classification, Labelling and Packaging (FÖRORDNING (EG) nr 1272/2008 om klassificering, märkning och förpackning av ämnen och blandningar)
CMR cancerframkallande, mutagent och reproduktionsstörande
DMEL Derived Minimum Effect Level
DNEL Derived No Effect Level (= härledd nolleffektnivå)
dw dry weight (= torrvikt)
e.k. ej kontrollerad
e.t. ej tillämplig
ECHA European Chemicals Agency (= Europeiska kemikaliemyndigheten)
EEG Europeiska Ekonomiska Gemenskapen
EG Europeiska Gemenskapen
EINECS European Inventory of Existing Commercial Chemical Substances
ELINCS European List of Notified Chemical Substances
EN Europeiska standarder
EPA United States Environmental Protection Agency (United States of America)
etc., m.m., osv. etcetera, med mera, och så vidare
EU Europeiska Unionen
EVAL Etylenvinylalkoholsampolymer
Fax. Faxnummer
GHS Globally Harmonized System of Classification and Labelling of Chemicals (= Globalt Harmoniserade Systemet för klassificering och märkning av kemikalier)
GWP Global warming potential (= Potential att bidra till växthuseffekten)
IARC International Agency for Research on Cancer (= Internationella centrumet för cancerforskning)
IATA International Air Transport Association
IBC (Code) International Bulk Chemical (Code)
IMDG-kod International Maritime Code for Dangerous Goods (IMDG-code)
inkl. inklusive
IUCLID International Uniform Chemical Information Database
IUPAC International Union for Pure Applied Chemistry (= Internationella kemiunionen)
LC50 Lethal Concentration to 50 % of a test population (= Dödlig koncentration för 50 % av en testpopulation)
LD50 Lethal Dose to 50% of a test population (Median Lethal Dose) (= Dödlig dos för 50 % av en testpopulation (dödlig mediandos))
LQ Limited Quantities
OECD Organisation for Economic Co-operation and Development
org. organisk
PBT persistent, bioaccumulative and toxic (= långlivade, bioackumulerande, toxiska)
PE Polyetylen
PNEC Predicted No Effect Concentration (= uppskattad nolleffektkoncentration)
PVC Polyvinylklorid
REACH Registration, Evaluation, Authorisation and Restriction of Chemicals (FÖRORDNING (EG) nr 1907/2006 om registrering, utvärdering, godkännande och begränsning av kemikalier)

REACH-IT List-No. 9xx-xxx-x No. is automatically assigned, e.g. to pre-registrations without a CAS No. or other numerical identifier. List Numbers do not have any legal significance, rather they are purely technical identifiers for processing a submission via REACH-IT.
resp. respektive
RID Règlement concernant le transport International ferroviaire de marchandises Dangereuses
SVHC Substances of Very High Concern (= ämne som inger mycket stora betänkligheter)
t.ex., t ex till exempel
Tfn. Telefon
u.s. uppgifter saknas
UN RTDG United Nations Recommendations on the Transport of Dangerous Goods (FN:s rekommendationer om transport av farligt gods)
VOC Volatile organic compounds (= flyktiga organiska föreningar (FOF))
vPvB very persistent and very bioaccumulative (= mycket långlivad och mycket bioackumulerande)
wwt wet weight

Dessa uppgifter syftar endast till att beskriva produkten med avseende på erforderliga skyddsåtgärder.
De utgör ingen garanti för att produkten har vissa egenskaper. Uppgifterna bygger på senaste kunskapsrön.
Ansvar kan ej göras gällande.
Utfärdat av:
Chemical Check GmbH, Chemical Check Platz 1-7, D-32839 Steinheim, Tfn.: +49 5233 94 17 0

© hos Chemical Check GmbH Gefahrstoffberatung. Förändring eller kopiering av detta dokument endast med uttryckligt tillstånd från Chemical Check GmbH Gefahrstoffberatung.